(中華郵務局特准掛號認為新聞紙類)

盛京時報

The Shengching Shihpao

(民國九年)(大正九年)(三月十八日)

論說

嗚呼西南之內訌 (綸)

自南北和議停頓以來。局部之內訌。相繼不絕。且不獨南北已也。即北與北。南與南。亦莫不各起其內訌。何一派也。而有直系與皖系之衝突。同一黨也。而有[illegible]派內部之分裂。但北則皆諸北方。[illegible]所可恃者。西南而亦以內訌聞。[illegible]偶哉。不然。政學系[illegible]勢不兩立。[illegible]有二李之交鬨。[illegible]停於其間。[illegible]之軍府。[illegible]李[illegible]部。攻[illegible]李烈鈞提攜[illegible]勢。已呈危急。而莫又[illegible]術總。使舊國會無形解散。議員之避於滬香港者。絡繹於途。雖原因非一端。然其內訌之烈。則固彰彰明矣。嗚呼。何吾國民性之好鬨。一至於此耶。夫西南非夙以護法相揭櫫者乎。以護法相揭櫫。而猶行其種種不法之事實。激起其無謂之爭端。雖有百喙。亦不能為西南諱。原其內訌之所由起。試問為法律乎。為權利乎。及有無意識之可言。不能逃明眼人之一瞥。就令為情與勢之所不得已。亦宜勵念時艱。破除意見。豈庸有此一閧之爭也哉。今以政黨之故。而發生意見。逞情恣行。變亂地方。將之者猶得謂起於部下之彈隊。而乃解散議會。擅逐議員。吾不知將何說之辭。舊國會之所以移至廣東開會者。因有護法政府在焉。北政府非法而解散國會。則尚不至擅黜議員。護法政府之驅逐議會。其罪實浮於北政府萬萬。護法者倘若是乎。借護法之名。而舉動皆踰越乎法軌之外。滇粵軍之戰無論矣。即此次對於議會。其主因則[illegible]題。莫非[illegible]背其護法之旨。況二李之戰。[illegible]亦不得諉為無過[illegible]其罪誠有所歸矣。雖然。不僅[illegible]一人已也。[illegible]不能辭其咎。且使七總裁[illegible]以國會為前提。何至人各有心。意見[illegible]南北和議。亦[illegible]不負責任。[illegible]乃者。本已僅有形式而[illegible]政學系[illegible]議員。[illegible]桑廷賓。又早與北政府通[illegible]要不得謂非引起內訌之一端。第為個人所抑者之西南。而竟內訌如此。不法如彼。西南之名譽。從此一落千丈矣。殊可惜也。且也今之中國。外患迫於眉睫。[illegible]過激潮流。風起雲湧。西南縱不為護法計。不為地方計。獨不為時局計。是否究[illegible]於客氣。即使[illegible]為所人[illegible]。而今若此。吾人真不知西南何以[illegible]西南何哉。

梁氏之民本主義 (德)

梁啓超氏歸來。在滬演說民本主義。提倡尤力。彼昔年為保皇黨之領袖。而後年又駁斥孫文等之社會主義。今則倡唱民本主義。昨是今非乎。抑亦昨非今是乎。吾人不得不服彼與世推移之甚速。將不禁嘆於時勢變化之急激也。

然而西來之潮流。日甚一日。將來梁先生或有變而演說共產主義之一日。亦未可知。今日民本主義之演說。聽諸梁氏之口。猶過傾粉畫眉。強作笑容之老妓焉。人之為文豪。不亦難耶。

今日唯一救國之道 (德)

粵潮所激。竟乃現出殺戮綑捕之暗黑時代。廣州已宣佈戒嚴令。反政學會之議員。爭先逃竄。苟且妥協之西南政局。自此將分崩離析矣。聚散離合。閥官僚輩之口頭禪耳。與人民休戚絕無關涉。人民由一切不正權力之解放。是今日唯一救國之道也。

大連風景　(浪速街)

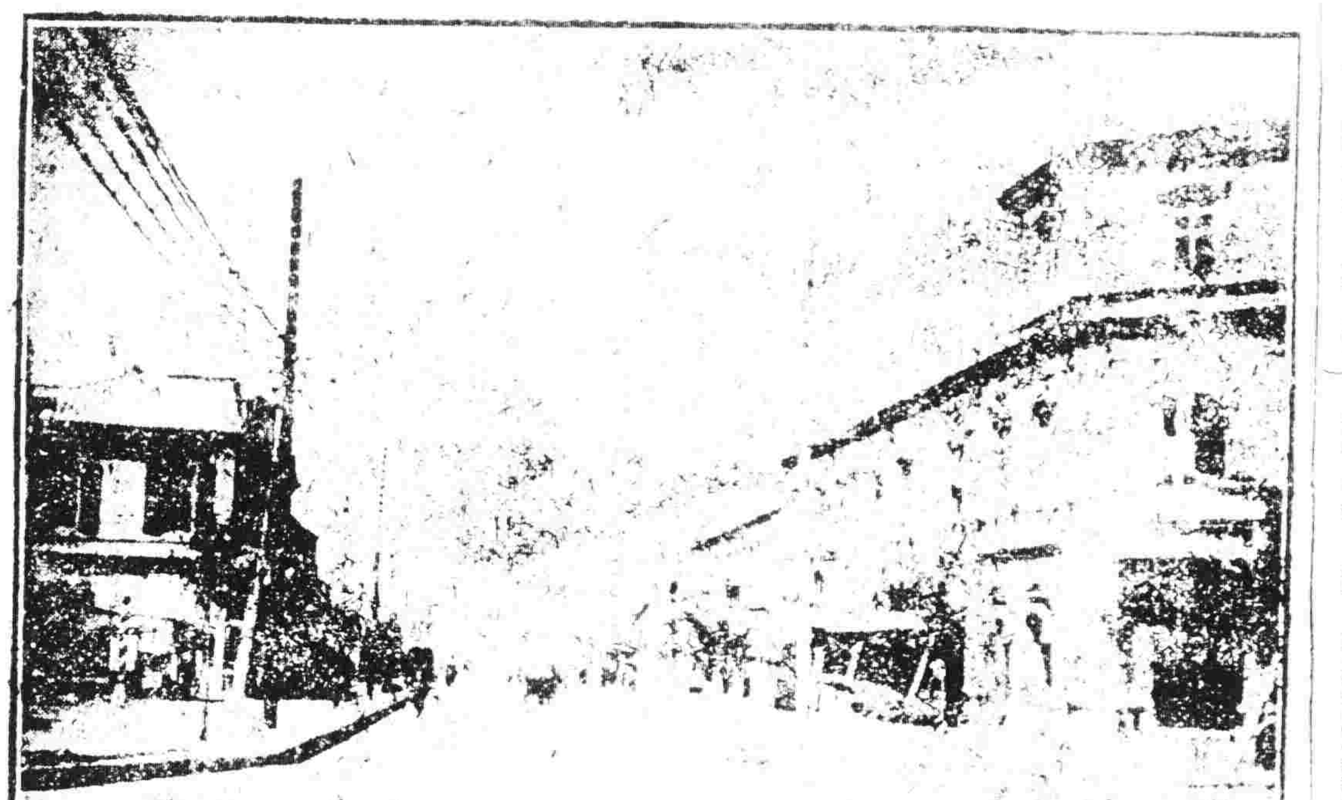

紀事小說

合浦還珠 (二)

因為我回的新勢。覺得一天壞是一天。況且一般政客的行為。簡直貪權爭利。外。絕沒有甚麼國家的思想。就是那種顧體面的人。裝成愁眉苦臉。今天也說辭職。明天也說卸肩。實在却是假的。不過借這些話。敷衍面子罷了。這種人都是些八面獻心。他怎麼肯和他們厮混呢。他就在歌樓舞館。和那山青水綠地方。隨意消遣。裝成一種糊塗樣子。今年更任性漫游。由上海回南。一直到廣州灣沿途熱鬧的地方。差不多都遊遍了。偶然想起我在台浦做事。他就繞道而來。敘敘舊好。彼此多年不見。忽然的好友重逢。怎麼不特別歡喜呢。好在我所就的事體。本很清閒。有時苦於無事可做。不是看書消遣。就是踏琴取樂。自從王君來後。因陪他終日的閒逛。然而歌舞場中。絕不會走過一次。回想王君由倫敦回來的時候。和我在上海半年。那一夜不在歌樓舞館。買笑取樂呢。而且每天所到地方。絕對不同。怎麼到了合浦。把這些事都拋却了。就是談笑的時候。也不曾一言道及。豈不可怪呢。因問他道。你我分別以來。不過五年。我看你的性情。和從前大不相同了。記得我們同在上海的時候。歌樓舞館。沒有那一天不到的。你今來了十幾天。我竟忘却這事。不會和你到那些遊戲地方逛逛。而你也不提及。還是對我客氣。怕我費錢呢。還是因為花柳場中。什麼熱鬧。都是假的。所以就一直拋却了。我還未曾問完。王君就嘆了一口氣對我道。是呀。我曉得你必然疑惑。但你適才講的這些話。猜旁人倘可猜着。獨獨對我這就迥不相同了。我對那花柳一層。幾曾好他。又有幾會樂他。我前日出入煙花。和今日拋却煙花。個中都有道理。然而這種底細。我又不便告人。雖則你我至好的朋友。我若告訴了你。你也是要笑我痴獃。仍舊是不說的好。話未說完。臉上現出很不快活的顏色。我看他這般光景。更覺得蹊蹺。因有意和他扯了道。這幾天第一台的串戲。演得很好。我們何不去逛他一逛。舊嘗他的風味呢。(未完)

日華共存論 (續)

文學博士 澤柳政太郎　法學博士 衣裝訓吉　共著

由是歐美列國始悟從來政策為過情竅。且知中國有數千年之古文明與四億之民衆。軟分其領土誠非易易。乃瓜分中國之政策。以一時潛其影。雖然此不過由皮毛上觀之。況彼白人之睢望。不曾以秀湖激浪之勢力。侵蝕中國而已。就中如俄羅斯乘北清事變以守備鐵道為口實。竟集強大之兵力於滿洲地界。勢必永久占領。當是時使無日本阻其南下。恐黃河以北。原已受俄人席捲矣。設俄人之勢力一但還及於南滿洲。其他列國亦必挾勢力以衡之。理由各擴張其勢力範圍。竊圖新租借。恒當是時也中國與地。難免於帶瓦上之瓜分。可斷言矣。值此危機一髮之時。強悍傍若無人之俄國。相抗者。蓋因其勢力南下。將及朝鮮。其結果亦漸有危於自己之獨立。更思白人跋扈於東亞天地之危險也。如今俄國由歐戰以來。有國家崩壞之勢。日英美法及中國之兵。皆入其境內。誠哉盛衰一時。隆替易變。目前俄國已不足為憂矣。雖然以吾等觀之。自今代俄羅斯之武斷的侵略。更加資本的帝國主義者之侵入。豈非更可畏乎。鴉片一戰。英人遂以香港為根據。將其港為門戶。凡能扶植其對中國之侵先勢力者。無不為之。彼以東洋艦隊迫入支那海。占列國對華貿易第一位之利權。又日清戰役後。瓜分中國為列國所默契。故德以山東。俄以滿洲。法以廣州灣。均為彼等勢力範圍。於是英國亦與清國政府締約。中國最富腴之地。而為交通上之大動脈之揚子江流域不割讓。條約以擊。該地方為自己之勢力範圍。(一八九八年)然非中國國際關係之樞秘。往往有鐵道之策之。長為之故由鐵道可以表徵列強之勢力。先就列強之鐵道關係而逐陳之。

分割中國之計已成。[illegible]其租借者不啻旅順。而為廣州威海衛等海港而已。將發中國內地鐵道之敷設權。協力競爭一致。擴張實行其瓜分之策。當時俄羅斯為最方經略最活動之時代。將欲由北而南。且中原與法俄聯合。一道連成一線。此對於英國之勢力範圍揚子江大之打擊。不待言矣。因之英俄關係日趨緊迫。當時兩國國交殆有破裂之勢。不料彼等於秘密間妥協交涉。結局俄羅斯拋棄揚子江流域之希望。英國亦以不謀長城以北之鐵道計畫為協約。由此互有秘密條約之關係。俄羅斯因不得以設鐵道於揚子江流域。以中國中南地方乃自己之名義。布設鐵道於中國中南地方。乃通其同盟國法蘭西相議。為比利時之謀主。持比利時資本團名義。獲京漢鐵道布設權。其後滿清廷既覆。民國代興之秋。一九一二年。再以比利時資本團名義。締結海蘭鐵道敷設費一億圓之借款契約。該鐵道西起於甘肅省蘭州。歷西安。經開封徐州。連陝西河南江蘇各省之通要都市。達揚子江口與上海相對之海門。全線延長約一千九百英里。連絡黃河揚子江之豐饒地域。以至水深三十呎之良港。(未完)

廣告

滿鐵定期船 大連出帆廣告

青島上海行 榊丸 每禮拜五正午開往青島上海行

上海行 神戶丸 每禮拜二正午開往上海行

◎以上兩船均設有無線電信局

滿鐵埠頭事務所船舶課

客貨取扱 丸二商會

大連監部通二丁目 (電話二六四・二八五五)

日本郵船會社 瀛船 大連出帆

高砂丸 十七日長崎門司神戶橫濱行

代理店 三井洋行大連支店

乘船券發賣所 本出張所自賣如有坐客請至本所購買 電話四六〇。二〇一

披買房屋之聲明

啓者僕於民國九年三月八日以洋四千元[illegible]所有[illegible]中外人等[illegible]特此聲明

鄙人佟柏林謹啓

本溪湖煤 奉天道鐵附屬地 大昌煤局 電話日二〇九番 中二四二號

奉天新市街 各樣煤 義昌號 日電話七四五番

大孤山商業錢莊公啓

敬啓者竊敝莊前為活潑金融靈通市面起見發行一種兌現券不意甫出未久即奉文禁止遂赶緊回收而流散各處一時未能收清旋奉縣令勒限亦由商會佈告週知現在已陸續收回而尚有零星在外儲欵須得延遲難即收回因期限已迫倘流傳稍遠恐不週知特登報端萬望速來兌換或藉口代傳以期淨盡而憑報竣是為至禱此請春祺

丟失戶管借據聲明作廢

民國八年舊曆八月十五日將積善堂承字八百五十五號戶管一張押借吳朱氏小洋四百元借據一紙一併遺失除禀明財政廳立案補發戶管外嗣後無論落在中外人手概作無效　積善堂王魏氏啓

恭頌李少白司令德政

富錦一隅[illegible]

吉林富錦縣第四區全體商民仝啓

匡正名譽藉頌銀行得人

遼陽官銀分號行長高君星五品行端方作事[illegible]

遼陽工商紳民各界不平人仝啓

開驛泰東添福改營業廣告

啓者敝號自開辦以來多蒙各界行商旅客之歡迎敝不勝感激至現因營業改變[illegible]

本棧主任謹啓

招生廣告

招生額數	五十名	同
科目	日語本科(日語 漢文 算術 簿記 商事要項 法政經濟)	日語專科
卒業	二年卒業程度入奉天南滿中學堂其餘日本各種中等程度之學校者卒業一年之後本校向各該校特為介紹	一年
教授時間	每日六點鐘	夜間兩點鐘
開學	陽曆四月六號	同上
學費	每月金壹圓五角 入學之時納贄壹圓五角	同上
入學資格	高等小學卒業以上及有同等學力者 年齡十四歲以上至卅歲	無限期
第一期卒業生職業	東拓會社一名 久原會社一名 奉天銀行三名 中國小學日語教員一名 資信會社二名 共七名	

校址 奉天小西關赤十字病院前新修樓房

奉天外國語學校

北京教育部立案
奉天教育廳批准

奉天文會中學校招生佈告

照得奉省風化大開士子求學之志益進本校應社會之要求附設中學校於應授各科外尤注重英文一科教師均係英美大學畢業以為將來直接留學歐美之預備兼可直接入本國國立大學及各高等專門學校凡有志向學者切勿失此大好機會可也此佈

投考及入校程序列後

一資格　高等小學畢業身體健強品行端正者
一報名　三月十五號起至廿二號止(報名處文會書院惠寓)
一考試　三月二十三號二十四號兩日
一揭曉　三月二十六號
一入校　三月二十八號

中華民國九年三月

奉天大西邊門外文會書院佈

中國局勢

●安福派之組閣計劃（十六日發 北京專電）

▲徐王拱辰聲明斷不離滬

安福派意圖組織王揖唐內閣以田中玉長陸軍部陳籙長外交部口(電碼不明)長教育部張弧長農商部而令吳光新繼田氏之後充任山東督軍現在計畫中但在滬中之王氏聲明無論如何斷不離滬靜待和議再開等語

●舊國會電請早日議和（十五日發 廣東專電）

廣東舊國會議員一百五十名聯名電請北京政府早日再開南北和議

●張懷信果服從莫督乎（十五日發 上海專電）

據廣東方面消息張懷信表示服從莫督軍之命令揭益讓等亦已將全線軍隊自始興縣撤退

●張軍由四會改向廣寧（十五日發 廣東專電）

在三水肅慶方面與莫軍對峙之張復信軍現經因莫督援軍到來遂退至四會縣而改向廣寧方面

●政學會乘機籠絡議員（十五日發 廣東專電）

國會經費支給困難政學會遂乘此機會利誘議員以津貼名義暗約入黨于純政學會即與以二百元云目下在廣東議員共有三百餘名

●滬人士對閣潮之悲觀（十五日發 上海專電）

因安福派運動致起內閣風潮當此內外多事之秋拋棄政務專事黨爭頗不直其所為群相攻擊識者且有以內閣既如此動搖是政府自失其威信反以助長反對分子及學生之反對運動故咸抱悲觀

●梁氏北上別訊與傳說（十五日發 上海專電）

梁啟超已于十四日向北方出發據梁派人士云梁氏此次赴津並無入京之意蓋梁氏自去年外遊時代以來全與政界絕緣故今次回國後雖經政府電召亦無務屯梁氏心事可想而知其梁氏將留天津續著歐遊心影錄將來或住居上海云云

查梁氏北上外間盛傳為合併交通研究兩系之說頗惹起一般人士之注意

●孫中山答覆大學地點（十五日發 上海專電）

孫中山關于西南大學地點答覆學生聯合會之質問主張廣東說且曰假令設立廣東非廣西軍退出後則不可云云

●國際商務會代表舉定（十五日發 上海專電）

恒豐棉紗廠經理倪氏與青年全國委員李氏被舉為國際商務會議之中國代表該大會定於四月一日至五日在舊金山開會倪氏擬於會議後游歷美國及歐洲各國考察製造廠情形

●丁抹公使定期回國（十七日發 北京專電）

駐京丁抹公使訂於四月上旬首途回國

●旅京魯人請撤屈映光（十七日發 北京專電）

旅京魯人因山東屈省長毆打國會議員問題要求撤換屈映光者頗不乏人但政府擬俟查辦後再行決定

●內閣電示山東案方針（十七日發 北京專電）

▲令田督轉告一般人民

新總理電訓山東田督軍業云關于山東案之方針須俟美國會通過保留案後方能決定請即據實轉告一般人民云云

●鮑吉督電商中東路事（十七日發 北京專電）

▲政府電令與駐威李委員辦理

政府接到吉督鮑貴卿關于收回中東路善後策之急電當即復電謂事關重要須與駐威李委員共同辦理云云

歐美時事

●西里細亞之兩軍形勢（十一日發 倫敦來電）

西里細亞之形勢現在益形劇烈法土兩國民軍現戰于阿力山大亞省法國防隊兵力甚薄而敵兵頗衆但麥新那與阿丹那之法國防隊力足以維持秩序云云

●美海軍注意在太平洋（十三日發 紐約來電）

美海軍卿達尼爾氏在下院海軍委員會極力提倡添設太平洋海軍根據地據聞美國海軍當局早已確定下次戰爭必在太平洋實行是以該案即為通過

●共和社會黨勢力不減（十六日發 東京專電）

革命之結果雖普魯西為帝政派所佔但然薩克索尼等處本為共和社會黨勢力範圍由此觀之德國行將現出新舊兩政府對立之形勢亦未可知

●復辟革命勃發之原因（十六日發 東京專電）

德國復辟其最近原因為聯軍比府與政府承認聯合國要求審問戰爭責任者如陸軍兩黨大將及各階級官皆為帝政派因之異常恐慌均以為事關重要不如先發而倒政府之為愈因在該派具有勢力之伯林遂起暴事動同其所影響異常重大非關法誤僅在提議聯合國共同出兵解散憲法議會擬帝國革命政府若果有衝突相通將而所在發生革命運

●德國復辟之確訊（十六日發 東京專電）

據外務省公報云伯林王黨軍隊于十二日突然蜂起由東普魯西知事統帥之于十三日午後六時顛覆舊政府另組織新政府解散憲法議會任基爾比克為總司令官

●美國對俄之新決定（十一日發 巴黎來電）

巴黎小報探悉美國對於俄國之事已致文於和會最高會議美國甚願其他協約國亦以其未能與勞農政府有政治上關係但贊成從速恢復與俄之商務上聯絡然美國特注意於一般商人預防關於過激派所有股票及債券等或將提出之事美國欲與協約國取一致之行動而解決之各種新決議可隨時通知云云

●法政府與教皇廷聯絡（十一日發 巴黎來電）

巴黎小報探得羅馬消息云法國政府提出議案擬再聯絡與教皇廷聯絡之宣告一般人民感激教皇廷實甚滿意據推測島禮直氏將被派為教皇廷親隣專使云云

●保守黨復辟成功（十三日發 巴黎來電）

據伯林來電云保守黨于十二日佈告帝政即佔領伯林實行復辟並未見何等流血慘事

西比利亞問題

●正規勞農政府之命令（十六日發 東京專電）

據最近報告伊爾庫次克歸於正規勞農政府軍之手過激派委員長發一命令禁止工人參加政治之運動命彼等以全力集中於工場第二命令規定勞動時間為一日十四小時過激派已發此決議

●哈巴羅斯克之報告（十五日發 哈爾濱來電）

正規勞農軍在赤塔二百俄里以內日本軍漸次撤退於東方據哈巴羅斯克之報告該地方之選舉贊成勞農政府地方自治會已交政權海參威目下在選舉準備中

日本近情

●石黑男殫心國事（十六日發 東京專電）

新任樞密顧問官石黑忠悳男感激聖恩除辭任紅十字社長外訂于六月以前一切公私事業與樞府之脫離關係

●物價問題與內閣動搖（十六日發 東京專電）

現內閣雖佔得絕對多數議員然貴族院方面對于物價問題之形勢異常險惡由現在形勢觀之政府對于特別議會實行已定方針頗屬困難原首相刻正研究種種以便善後但原氏以為山本農相高橋藏相之物價問題倘或與執其貴族院側之對案究屬不可實行而兩氏之位置亦須從諸企圖已經首相分別往訪兩氏備述苦衷而請其退隱延期于總裁任人物向日本銀行井上總裁開始交涉即被拒絕復請鄉誠之助男出山亦為其設辭拒絕現仍在物色中倘若不得適當人物兩氏中之一人亦必更迭不久當見諸事實至外相易人一事確為已定事實

●股票與期米市價暴落（十六日發 東京專電）

因股票價及期米市價均形暴落一般市場異常恐慌

●三井棉花部另設公司（十六日發 東京專電）

三井物產會社決定改其棉花部為獨立的另行組織二千五百萬圓之股份公司

●發起日華實業協會（十六日發 東京專電）

日華實業協會發起人計二百名推澁澤男為會長日內當開創立大會

●赴歐航海會代表決定（十六日發 東京專電）

赴歐參與國際航海大會之船主側代表決定大阪商船富尾社長其顧問六名亦經內定訂于四月中旬由神戶放洋

●六市電話改定制度（十六日發 東京專電）

東京大阪京都神戶名古屋橫濱等處其電話訂於四月一日改定回數制度

命令專電（三月十五日）

▲大總統令

▲秦宗元晉給二等大綬嘉禾章錫鏘晉給四等嘉禾章此令▲萬特克晉給四等嘉禾章此令

某銀號舞弊之續聞

銀號舞弊辦理被捕一節已誌本報茲查此案發動之原因確因河間去世張調辰藉此機以詐騙馮氏財產逆向馮宅云其周華字銀號出入欠款一時不能辦理如欲繼續進行非再出資本數十萬元不可否則明日即行倒閉馮三公子無法可設祗好泣訴于其父親有關係之某司令某師長與前總長衆皆大怒云張氏明然欺騙非將彼拿辦不可張氏聞訊即逃天津當由某司令與某師長會同派人前往將華字銀號之經理馬等一并押收于衛戍司令部當由軍法處訊延審問據供號中欵項並非若輩舞弊實係張調辰一人挪作某銀行之開辦經費故此內外相抵不敷現銀五十七萬元耳併云此案關係甚重今乃施以軍法於理不合經請衛戍總督將伊等送交司法審判無如該司令與河間關係至深又恐司法不能認真故將收押候辦云

豫省議會歡迎王省長

開封通信河南省議會于十二日上午十時在該會議場開會歡迎王印川省長公推議員王紹庭君致歡迎詞略謂王公負深望而茲者奉命長豫必能造福桑梓可歡迎者一督軍省長由民分治可歡迎者二行政立法和衷共濟可歡迎者三吏治修明規範全省可歡迎者四王印川省長起致答詞略謂今日承貴會諸公厚誼開會歡迎印川得聆讜論不敢當印川豫人也食毛踐土耳聞目見休戚相關利之興與公益奉大總統命來長鄉邦其所以興利除害者責無旁貸惟非異人任也竊思吾豫夙號中州民風樸儉積習依然為今日之計除維持地方秩序外首在刷新政治惟積重難返未可躐幾操切致更俱非所當印川竊本謹慎服勤循名核實八字逐漸做去凡有利於我豫民者能得一步便進一步凡有害於我豫民者能除一分便減一分不敢表面不取容誠如是自勉循序漸進吾豫庶有豸乎惟是印川一介書生驟膺艱鉅綆短汲深時虞隕越貴會諸公或學識宏深或經驗富有對於內務財政教育實業諸要政研究有素熟習既久尤請既荷不棄尚望時時指導俾得有所依維印川雖不才敢不竭盡綿薄公期副諸公之厚望吾豫父老責望之殷當竭誠勉盡職以冀收他日之良果庶不負今日之盛會印川亦可告無罪於我豫民矣不勝謝悃敢掬血誠敬以答謝諸公答詞畢由省長同行政委員以及議員等向國旗行三鞠躬禮散會時已十二點矣

屈映光亦通電聲明

▲究竟不知誰是誰非

本月三日山東省長屈映光與衆議員周樹岐言語衝突致起互毆風潮所及莫不傳為笑柄事發之後双方各執一辭在周氏方面謂屈映光賄賣差缺用人行政均不公允在屈氏方面謂周樹岐一味要挾搗亂是非俱各言之成理本報前已為揭載究竟孰是孰非局外不能明其真相茲聞此案仍未能平息八日屈氏曾發一通電辯論其文云北京國務院各部院各省督軍省長上海護軍使承德都統化張家口各都統各省議會教育會各報館均鑒昨得參衆兩院山東議員通電一面之詞絕非事實當經去電質問茲特錄備察覽就島中真相不辯自明其文曰北京山東國會議員呂同轂諸公及各報均鑒接通電駭詫為狀不圖是非揭亂一至於此茲將此事原委略述梗概諸君平心一評判之自映光到魯周議員迭次來函請託要求某委知事某委署長某委某縣科長某委某署科員某委佐某委遣某懸加薪某缺儘先均於名條親歷親筆批註至十餘人之多實覺過奢實難應付故僅函荐一人要求即委市政警察廳所科長詞極怨懟有龍圖在堂雖通融仍實覺顏面無色等語函件具在另即付印郵送本月三日上午十鐘來署復申前請糾纏不休始以正乃拒絕彼即謂映光賄賣差缺播弄政潮地位至公危險我今特來通知我老叔為都督時我在外交部特調來魯與此間各界極熟現在各界多半我家提拔之人仍可操縱疏通請爾自酌等語語無倫次一味要挾映光詰以果如老兄所誤自應及早請求政府查辦何以反欲擔任疏通彼詞窮語塞遂大怒變色謂我好意通知爾反強項如果不賄賣差缺試問總務科員郵惟新是我特薦恐何理由將其撤換當告以進退僚屬無向人報告必要彼益怒拍几頓足大肆謾罵不可理喻內起入別室避其狂悖跳擲逾時呼嘯而去似此詐託要挾強劫官署物証人証具在若繩以現行法律本有相當辦法映光念為周子廙總裁之介任素與子廙至契又復念其年少無知姑不與深較以全體面孰料其出署後竟稱被毆報訴檢廳又復散布流言顛倒是非此等舉動竟出於皇皇議士真不可解據稱映光播弄政潮究竟所指何事中央政潮當然非外吏所能播弄若就地方而論為問政潮之起誰實其衝雖至昏昧斷無自害之理況現在軍民僚屬像察一心絕無政潮之可言若謂賄賣差缺當問証據究竟所賣何缺所賄何人何人過付何人發覺案關瀆職未便信口雌黃指

（未完）

多年貯藏熟製之
聲譽久著斯界之
世界名酒
ヘルメス
嗜威斯克酒者請飲
黑爾美斯威斯克

大阪東區安土町
祭原伊太郎

奉天日本站福順德旅館開市廣告

逕啓者茲在奉天日本站若松町六號地即在票房斜對過一帶新建築西式大樓一座三百餘間工程堅固規模宏闊…… 第一旅館也旅客至此均忘歸之樂 刻間工程告竣樓房落成今擇於正月二十一日開市 伏望各界諸君光臨本旅館不勝待歡迎之至特此登報宣佈周知

奉天日本站福順德旅館 主人白瑞卿啓事

自從民國六年夏間敝棧被焚之後鄙人隱居家園于今四載未遑與相好…… 公會以良以悵歉當茲商業競爭之時代鄙人茲又重游舊地惟有心熱…… 以交通為重要也夫奉天一隅為東三省之樞紐京奉南滿路之咽喉四通八達實…… 易為環球各國之通商接踵而至中外學士之游歷絡繹不絕每值此時北部人人恢談…… 保西式電燈電話電鈴電扇汽管澡塘無一不備用酬主顧之雅意而慰旅客之方…… 茲已開市凡我過客請一移臨鄙人為恢復本棧營業起見相從相好故友必仍…… 然背來舊雨重逢共樂何如鄙人掃榻以待歡迎此啓

東京竹內製

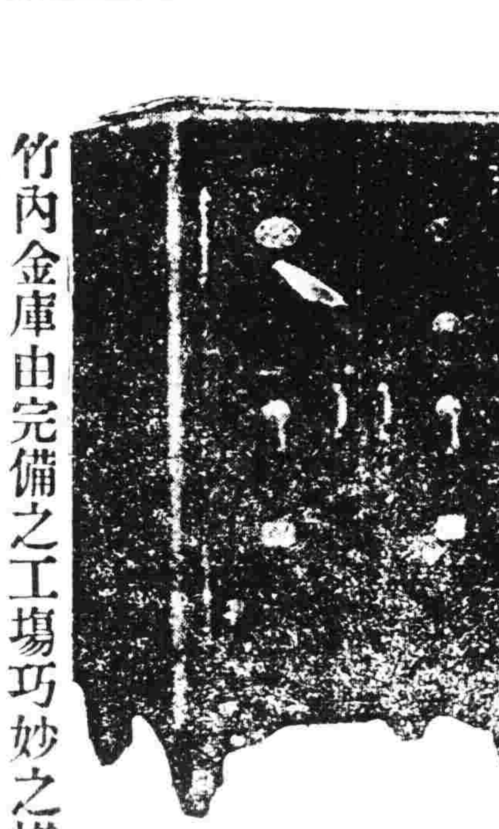

竹內金庫由完備之工場巧妙之機器諳練之工師所製成其品質之優秀製產額之多大實占東亞第一位

購金庫者徒觀其外表之類似 還以為同一之物此大誤也

奉天城內 昌和洋行 電話日七五六番 中九六五
滿蒙總代理店
特約店 大連市伊勢町 藤飯洋行
長春新市街 金泰洋行

恭頌巡閱署衛隊混成旅二團三營十連三排排長田介華君之德政

本境地處僻下迭遭水患商農凋敝盜賊蜂起自去歲排長田介華君駐防以來巡街查道不辭勞瘁於往年胡匪擾之處又特到注意嚴防因而皆小遊跡地方消弭尤可稱者兵士皆循規蹈矩秋毫不犯擊捕則奮力爭不避矢石實符軍人之資格商農咸激戴深緘默何安用中報端藉昭德富家庄商農各界闔士臣爲榮圖等仝啓

完全淋藥

淋者淋瀝也尿道發炎瀝不通暢必淋瀝而下故曰淋症又名白濁其症緣因或由娼妓之傳染或由患此症者之交接或感受風寒或房勞過度故致病之由而不同也此症有急性慢性之別初起為急性淋日久則為慢性淋也初則尿道搔癢小便頻數漸次疼痛白濁淋瀝不止或則洩精甚則出血以致全身倦怠痛苦難堪綿日久失治諸病叢生必及於危本藥房近由歐西購到特別新藥復加煉製名曰殺菌止淋丸專能殺菌解毒清淋去濁無論何種淋症均能神效輕者一星期全愈重者二星期除根誠為世界獨一治淋之聖藥也○各界諸君如患此症經過多醫不效服藥無功者請試之方信言無虛謬耳○此藥一日量六粒定價小洋五角○一星期量四十二粒定價小洋三元外埠函購加郵費三角

奉天大西關上頭
英美大藥房主任侯鳳岡謹啓

恭頌吉長路線運轉兼營業課長中川增藏君暨查係長寺尾熊次郎君暨站長梁達祥君之德政

竊下九台地處吉長要衝為乃裝糧之區向者糧商用卸多……自運轉課長中川君暨查係長寺尾君有鑒于此設法舒展……皆賴力除積弊定兩排列成車抽籤分號檢驗尤恐不濟……期集合糧業著名執事人等設派公關總之需善盡美其辦理之……惠及倂此若非該站長梁君從中贊助並事……無以為酬謹將諸報端籍資褒揚答表微忱

吉長路下九台鎮糧商

東永茂　洪發合　實業糧棧　同順台
東盛台　双合棧　天興福　德發合
裕盛台　公昌和　同合春　双發合
忠盛合　協和棧　東興倉庫　大同棧
義興福　天成達　永衡通達　廣茂泰

公啓

頑癬　脚氣　皮膚病　一盒保好
愛膚膏
專治　頑癬　脚氣　陰囊頑癬　金錢癬

愛膚膏　疥癬　鵝掌　風濕疹　凍瘡　火傷　創傷　擦傷　陰毛虱（生虱）　胝胼　蟲咬傷　靴傷　酒刺　粉刺　面皰　陰部濕瘍　陰部痒　疹　雀斑　耳瘡　頭瘡　汗疹　丹毒　濕瘍　口瘡　糜爛　鼻子　鼻瘡　細疹　剃刀瘡　胎毒瘡　肛門瘡　痔瘡

此外皮膚病諸症一搽立好効驗如神

定價 大盒大洋三角 小盒大洋一角二分 每打洋叁元 每打大洋一元
發售本舖 大阪道修町 順和堂大藥房 各埠大藥房均有代售

勒扣國票

安東縣第三部民兵夏敏同於民國三年將自已與遺地出與田姓名下耕種三年當得價一萬八千二百吊係隨市帖安東習慣以一鄉帖即為一吊只可鄉開川換付價以使用以及納捐稅街市買貨俱不應用不意年前備辦國票抽贖此地而係日以在照會呈案未與判決伏思此地放貨所是地點未開有折扣之說況安東所省六區俱係通行惟第六區前鳳山鎮戶轄貨賬賠弄本區會首等聲稱有縣署放命令民折扣而有勢力者皆不折扣儒弱者按二八三七折扣豈不冤沈海底
夏號同謹啓

聲明冒名撞騙

昨接通化友人電稱鄙人次子辛鸞在通化滋事被濟鄉偵探捉獲鄙人聞之不勝詫異緣次子在延吉縣營業絕無此等行為細想必是同姓不宗之辛姓冒假行徑即電復處安靈從各縣親友遇有當此等情事切莫受其愚弄特此聲明
桓仁縣辛協乙啓

奉天小西門
寶榮公司
撫順塊煤　煙臺煤
電話日二五番中五五號煤礦

腦症良藥靈片

本藥品名靈片（日本名レーベン）為醫學士常持為治君苦心孤詣所研究發明之絕好良藥曾得醫學博士岡田先生、森繁吉、日向治作、翁友雄、內田那彥、飯島勝次、福田南甫等大家十有餘人之讚賞並經北京醫學校教授陳先生北京醫院長候先生在北京醫學士金先生等中華民國大醫認為奇效卓著無愧靈藥之稱此藥能救衰起病、最新之妙劑專治腦、脊髓、神經衰弱、頭痛、目眩、昏暈、便結、貧血、不眠、怔忡等症可使精神與快元氣旺盛凡因陰萎、遺精、早漏、夢遺、房事過度、手淫、生殖器衰弱等症請予不信請試服之即可知藥之效驗如神也

藥價目　四十錠五角　八十五錠一元
三百五十錠三元　七百錠五元五角

本舖　東京銀座弓町一二一番地 電話京三○八號六四八九號 弘濟藥院中南定太郎
大阪安土町堺筋 電話本三○○七號 弘濟藥院中南定太
各地到所均有代售舖

東京蒲田驛前
日本自動車學校

自動車運轉手速成養成本科四ケ月實習科一ケ月卒業生二ケ月卒業授業開始小學卒業以上は無試驗入學を許可す校外入生學證時特典有四十頁の案內書及學則申込み次第無代送呈す
實習教授參觀隨意

本行除照一般銀行例辦理一切外茲注重各項事業如左一所有辦理存款各項以親切叮嚀為宗旨一放貸及匯兌事宜務主簡捷以餉顧主一凡放貸以公債票為抵押者息率格外從廉尚款以各種公債票照市價從優交易一廣凡金銀小洋事宜照市價格外公道以一換招徠
奉天新市街 電話六八○番

中日合辦
正隆銀行奉天支店
奉天小西關
電話 長日二五二番 中二七一番
本行 大連大山通 電話長六八一番
總辦 安田善三郎
分行 營口 撫順 開原 錦州 長春 鄭家屯 芝罘 天津 旅順

九重綠香皂　芝蘭黑香皂

此香皂本以驅除污穢之药料與保護皮膚之药料配合而成無論如何烏暗之皮膚一經洗濯肌膚自潤香氣馥郁裝製完美誠有一無二頂上佳品請予不信請嘗試之

扶陽補血
和合藥水靈効之謝函

泰昌公司主人敬啓者鄙人素有芙蓉之好現在禁令甚嚴自應禁絕惟禁烟之際輒覺滑精困苦異常百藥不效嗣閱報見貴公司之和合藥水善治此症乃在本邑平記大葯房購大瓶服葯之後精神頓增不但滑精之病全除且戒淨烟癮毫不覺苦此藥誠補劑中之上品也私衷感激無以為報謹繕短簡藉銘謝忱此啓順頌道安

奉天鐵嶺城東　李葆恆謹啓

各埠大藥房均有代售（定價一元二角）

奉天小西關
南滿公司
一概俱全 各樣煤炭
電話 日五二六番 中國五一六號

東三省新聞

▲奉　天▼

●張使援助靳內閣

張使對于靳內閣素取援助主義故靳氏提出辭呈後曾二次電請挽留茲以內閣風潮仍未平靜遂于刪日（十五日）特電靳氏其內容堅請勿懷去志並有作霖誓當竭力擁護云云（偽）

●孫督請示激黨交涉

黑督孫烈臣日昨來電謂威埠激黨司令部與戰勝之協約國要求引渡逃竄我國之該國舊黨加爾米克夫將軍及其全部（戰時內亂時倒係）擬拒絕引渡（擬按照中立條約將加爾米克夫全部卸除武裝是否有當乞速示遵云云（偽）

●電請派兵嚴防激派

張使接孫督軍急電謂俄國過激派侵入恰克圖在海拉爾一帶大行擾亂現時騎兵全旅調撥恰克圖而以奉軍第二旅由大賚縣調歸海拉爾請速電政府調撥重兵嚴為防守張使接電即轉電中央並速派兵兩師赴江省蒙邊防堵一面電致西北籌邊使妥籌防云（南）

●巴司令電告邊警

據使署傳出消息張使日昨接到滿洲里巴司令來電略謂恰克圖華界城市已有過激派行蹤頗衆駐防華兵因人數太少未能與抗只得嚴守防綫蒙古固爾札克（譯音）似與激軍有聯合情形云云（長）

●搖搖不定之鎮守使及旅長

東邊鎮守使一缺何人接任迄未發表聞張輔臣師長保荐蔡樹德旅長充任甚力張使因資格關係尚未允准將來究歸誰氏此時尚難預料即附蔡氏任鎮守使其遺旅長一缺張使亦不願由楊春芳與張蔭二團長升任蓋暨備馬隊統領劉子齡正須調任故也

●對於撫順中日邦交之管見

歐戰終熄以還東亞有識之士罔不敢說中日之提携而於經濟實業二者尤三致意也記者深服其見之卓而論之確於中日感情疏隔之點每加留意考察以冀供獻於萬一日前遊撫順知該處炭坑與當地人民之間不無誤會隔閡管見以貢雙方感情之日益親睦和徵之日見發達也耳

炭坑方面之見解　撫順炭坑向後有人民有街市有商務亦日見發達是以炭坑方面何以炭坑為撫順本位種種設施未免有所身處中國地方而疏忽於適應坑因莫由知之耳

人民一般之和平　炭坑當局應以炭坑為本位當地人民與有交涉時當不勝其原道就中如以關地與交通二者為最云該炭坑區域共為壹千八百萬坪現已買收八百萬坪尚買收時之手續殊價誤率輒有不能均等之勢交通一層為人民之必要炭坑方面於道路之通行每行禁止每於交通上所感之苦痛實有不可言喻者如炭坑德道路之損壞則指道路未行不可況當日買收土地時預留出道路而炭坑既不留築新道亦不准通行舊道是對於當地之人民而不認其為人民也又地價一層因較他處為賤然人民生聚於此而耕作之土地又為人富源之炭坑區域此等富源自已既不能取而享之一經收買淨盡且不得不遷徙他方另覓田產另建房舍一轉移間種種化費雖在撫順以高價賣却十日之良田此在他方未必購得八日之田況安土重遷為中國人乎

一般人民之希望　人民之希望賺地者（一）顧炭坑給價稍優使人民亦沾幾許之利益（二）購地時先期通知俾人民得以及時預備置田產（三）地價等則應有公平之判斷勿於紳士多與鄉民少給（四）購地談判為人民之直接利害關係其餘無非風俗習慣之不同及中間無完全意思之疏通以致感情日惡炭坑當局素以中日親善為重對於民之意見胡不設法疏解之耶

●張使派員赴北調查

張使以西北風雲日形險惡邊防關係極為重要目前派員調查以資徵實故特派上校參謀張遠鑒前往哈爾濱滿洲里等處調查一切聞昨已搭車北上矣（書）

●關參謀長進省任務

陸軍二十八師參謀長關寶祥於十六日帶同馬弁四人搭車進省下車於辦公處探其此次來省之任務係奉汲師長指令請領軍餉確商防務者（書）

●籌設英美留學預備科

教育廳謝蔭昌廳長以昨年派赴山西教育代表報告山西教育之進行設有各項留學預備科該廳長擬即急起直追補地先行開辦一留學英美預備科因留日學生人數已多暫不設立云

●二十七師定期復行校閱

陸軍二十七師長張輔忱以本年二月校閱本師各旅團營諸多未能完善是以曾議改革茲已將應改革事項刷印草冊令節遵照進行定於五月十二號復行校閱以便考查是否遵令進行云（祝）

●王太公壽辰之隆盛

今日十七為財政廳長王岷源之封翁從芝先生壽辰省外各縣知事及各稅捐局長莫不籍口因公於前昨二日先後進省今日該廳門前車水馬龍異常熱鬧改受禮物除各種不計外即壽帳一項至昨日已收有一千三百餘架王廳長一切鋪張亦均極華麗並於昨晚招致聯朋戲園坤名角唱演堂戲以壽翁與所謂民僕者同若是乎（偽）

●籌劃提倡私立小學

教育廳長謝蔭昌君為擴充私立小學改良教授起見前日特委任該廳第三科科長劉忠恕為辦理省內私立小學正主任勸學所長賴寶貴與縣立師範學校長劉增理為副主任以專責成而資聯絡該正副主任奉委後現正籌畫私立小學一切事宜以期不負委任云（偽）

●日本警務署長易人

駐奉日總領事署警察署長宮越正良君自民國三年七月受任以來整頓警政維持治安不遺餘力附屬地人民同不頌其保障之德前歲更唱導中日警察親善之必要本省警政每事提換實徹初志中日雙方允所欽佩茲聞宮越氏無意仕途業已辭却警署職務轉任奉天取引所信託會社社長一般人士莫不眷戀而不願其去現聞宮越氏之遺席已調遼陽警務署長橋本氏繼其後不日當可到任視事云

●沈知事禀辭赴任

新任興京縣知事沈國琨日前奉到委任狀後即整理行裝赴各當局禀辭於日昨前往就任云（長）

●警察事務所縮減名稱

各縣警務局入民國後即改為警察事務所茲聞警務處長王連坡以其名稱冗長呈請張兼省長擬改為警察所當蒙批准行文各縣警察所長將前項名稱之門樓及戳記一律銷燬改換警察所以照畫一而符公令云（桃）

●書記升充書記長

新委瀋陽地方審判廳民庭庭長原係高等審判廳書記官長自經呂廳長將其調升後遺席於日昨將書記官王錫文提升為書記官長聞亦為呂廳長之同鄉章春泉所運動云（南）

●吏調稅捐分局長

本溪縣稅捐徵收分局局長楊鼎忱任差有年辦事認真將調任遼陽沈旦堡分局遺席經總局張局長於日昨具呈財政廳保荐沈旦堡分局長王堯發接充聞經王廳長照准云

●發放特別接濟費

瀋陽縣屬各學校歷年於開學後二三個月始發放教員薪水昨年縣教育會議決於開學前發放特別接濟費茲以各校先後開學已由縣署發款萬元令勸學所分發各學校云（書）

●派員調查監獄成績

高等檢察廳長梁炎生因各縣典獄長對於管理獄內囚犯之術作及感化等事成績如何非派員調查不足以資整頓故於日昨特派調查員楊某赴新民錦縣等處詳細調查以頭獄政云（日）

●奉天外國語學校招收新生

小西關外國語學校由前十一日起招收日語本科及日語專科新生報名截止期限為四月五日報名者比較去歲尤為踴躍聞該校第一期畢業生之外處任職者東拓曾派一名久原會社一名奉天領行三名遼信曾派一名中國小學校日語教員一名共計七名第二期生畢業限為三月中旬該校已向各銀行及各會社介紹

●第一中學聘定學監

省立第一中學校學監吳因事辭職業已允准昨特將請瀋縣立四師範學校主任孫某為兼任聘請學監長吳聚業於大學曾任教職有年云（偽）

●補習科定期開課

省學會創設中學補習科業已經開始就緒定於三月二十日（禮拜六）上午十時考試二十二日（禮拜一）即行開課云

●整頓軍醫處

二十七師師長張輔忱以本師軍醫處諸多玩忽每有兵丁前往診視該醫官長等置之不理診視後不理該師長以軍醫處官佐前往嚴行懲如兵丁前往診視官員如前玩忽准其報告立即撤懲云（祝）

▲長　春▼

●縣公署趕辦交代

本埠縣知事彭清氏自到任以來已七閱月對于地方行政按部就班雖無驚馳之處亦未見有超色業經上峯調省道候委近城縣林小亭知事接充彭奉令後即飭署內各科人員趕辦交代悅殊異常開現已將經手一切事宜辦理清楚專候新任知事來省接替云

▲吉　林▼

●東三省銀行中止說

東三省張巡閱使聯合吉黑以一千萬元之鉅資組織東三省銀行一節前誌報端茲將又界消息張使刻接政府令開不准組織大致謂新舊紙幣收回辦法已經財政部擬就妥籌近日各銀行號等往往藉口周轉濫發紙幣現取締紙幣條例亦經規定嗣後各省銀行銀號已不准再續發紙幣以救經濟之困難而免金融恐慌查東三省各銀行銀號發行紙幣充斥金融已陷於危殆救濟之不及焉能再准組設銀行發行紙幣云云

●處置外人擾亂辦法

本省軍政兩長近以朝鮮人屢在延邊各地思逞俄國新舊兩黨亦多竄入境內擾亂邊疆莫此為甚曾聯電中央請示辦法昨接復電大致分三項（一）朝鮮人入境思逞絕對禁止（二）俄新黨過激派入境即知監視對于舊黨之行動我則嚴守中立（三）俄舊黨入境有不規則行為嚴厲取締如不服從命令即驅逐出境云

●考核縣知事之部令

省長公署頃准內務部咨開內容係令對於縣知事嚴加考核茲將考核之要點約誌於下（一）各縣知事履歷（二）有無黨派（三）精神是否充足（四）存心如何（五）操守（六）性情才識（七）與論贊毀有無特別成績以上各項由省長隨時考查部以憑查核云

●樊氏又膺吏署顧問

吉林省議會曾制局長樊係有卸職後已經吉林道署聘為該署顧問以省長公署前聘請本報茲又薦本天東三省大吏亦素有器重聘為顧問月支夫馬費奉送之以免樊氏失之東隅收之桑榆不虛也

▲營　口▼

●史道尹因公晉省

營口道尹史紀常氏為考察所屬各縣道政之進行公務之處理須晉見省長請指示一切公務遂於前日乘午後由營乘南滿汽車晉省公務暫委金科長代行云

●電報差虧欵潛逃

本埠電報局之報差劉某素日嗜賭成性近因賭輸令將局中款項挪用虧短錢約為不貲竟虧欠公款二百餘元自思無法彌補遂於前日潛逃無踪現該局已向該報差之原保人追討此項虧款局長亦為之焦急云

●營埠增區之先聲

營口為東省有名之商埠幅員頗闊人烟稠密原經當道將全埠劃分三區近來人口日漸增多警察之保護實有鞭長莫及之虞警察廳長張舜卿有鑒於此特具情呈請上峯增添一區將全埠改為四區添設署長一員以資佐理一俟核准即可實行云

●清鄉大綱已改訂

縣署昨奉省長訓令略謂本兼省長會同清鄉局督辦規定東三省清鄉章程大綱內有司法各條與現行法令不免有抵觸之嫌業經修改合行抄錄章程大綱令仰該縣查照等因除警長奉令後當即飭令保甲辦事處轉行各區總甲長一體遵照辦理云

▲安　東▼

●馬鎮使宴別同寅

東邊鎮守使馬龍潭茲因調任洮昌道尹特於昨早九鐘搭安奉車來安當在鴨綠春議會本埠各機關要人列席者為方道尹林知事高廳長等暢敘離情盃盤交錯頗為熱鬧席終大有戀戀不捨之意云

●戒烟會善後辦法

安東縣戒烟善後會開辦時曾擬兩月為期又因房間不多男子在該會戒除女子則送入平民工廠旋以投戒者多一再展期迄今一載有餘至上月底實行取消無如尚未戒除者尚有其人遂公議將善後會歸併於平民工廠令未戒除者入該廠調治云

▲大　連▼

●水上警署將獨立

水上警務署獨立一節喧傳久已茲聞近經當局規定實行獨立之計劃大致就緒擬將小平島大連灣及貔子窩沿岸警察派出所全歸該署節制其實行期之當在四月一號預算決定以後云

●劉玉祥已被捕矣

前據小平島老虎灘石頭溝王家東之胡匪民署搜查多日迄未查獲茲經孫巡捕長查悉係劉玉祥所為現在譚家屯藏匿日前由警前往捕獲帶署訊辦其餘各犯仍從事搜捕云

●金融社令換股票

奧町中商金融株式會社開辦已經數月股票尚未發出現該股票製造成就日前通告各株主東從速携帶收証前往換領云

▲海　城▼

●清丈員下鄉丈放

本縣官地清丈局品字號丈繩委員夏熙廷偕同委員等奉委來海西從來後前于月之十三日帶領隨員繩夫前往邑北耿廟子丈莊放禮親王府莊地聞須數日方能丈竣云

▲農　安▼

●會議改編保衛隊

農安縣公署日前奉到徐省長改編保衛隊之通令徐知事比即通告定于本月十日召集紳農及各保衛團團總來署會議改編手續茲聞屆期到會者除本城各機關首領外有城鄉警察十一區分所長暨鄉十團保衛團團總並來省數人首由徐知事報告開會宗旨暨改編保衛隊之要義恐各團總不學無術有負重委遂以保衛大綱逐一口試對答如流者固不乏人所問非所答者亦復不少徐知事口試畢次由來賓楊某（係清鄉隊之調查）當場發表清鄉簡章條開辦時與各區分所長確有連帶關係時特此聲明望諸君早為備置以免臨渴掘井等語繼而互相研究以保衛團暨團巡團防隊化散為整改編保衛隊人數增多用欵必鉅理由勦捐項下稍加每勦加捐二成担負亦不為重查本邑原巡團防隊保衛團共計丁額三百三十名如照章改編保衛隊尚缺額七十名如由補招足數經費雖由勦捐增加農民不免担負過重徐知事為體恤民艱起見當以八成隊改編原定四隊每隊八十名共計三百廿名額數較前無甚懸殊又為慎重捐務計將前各保衛團之保董改委提欵員令財務處聲請縣署加委嗣後仍分駐改編保衛隊當經表決是日自晚三鐘開議至六句鐘始行散會云

▲樺　甸▼

●洪副官巡閱防兵

吉林陸軍第一混成旅旅長張向忱君前奉上峰命令駐樺陸軍第一獨立團改歸該旅管轄該旅長即擬親赴樺甸等處巡閱因鮑督為中東鐵路事赴哈不便擅離職守特派副官洪文蔚陳海濤二君來樺點驗該團兵士並校閱營房槍械彈藥道河等各處防兵均於軍官職及鎗械等軍用品調查尤為認真云

▲黑龍江▼

●警長查賭未獲

西關居民歐廟前係姓家日前下午招聚一群賭徒於上燈時開設牌九局要者愈聚愈多外間設有看門之役非常熱鬧及至更一夜該管警察隊第二署查詢警長各賭戶已騷亂院內者有來勢出院者及該警長進屋驗看雖燈燭輝煌而賭徒已散明知有賭無證可憑默默而去矣

●興農鎮之匪患

綏化縣屬之興農鎮於舊曆正月初四日上午突來大股胡匪九隻手海青天五青山平心等一百餘名當由該鎮縣佐韓之棟督率警團及綏化縣派去彈壓地面之警察馬隊等迎頭痛擊五戰三小時之久擊斃胡匪六名匪等受重傷者頗多奪得匪馬十二匹匪勢不支即東竄入山後經縣佐韓之棟將該匪等圍入鎮街燒燬市房十餘間未及搶掠即被打出各情詳報綏化縣知事當括襲該知事立時率隊親往該地調查該縣佐所報各節事屬實在遂親自安撫商民並率隊向東追勦至該楞山下聞匪已入山山路深險無踪可尋十日即率隊回署云

批　示

▲奉天實業廳批示

原具呈人劉春榮　呈一件為接買山林懇准測勘由　呈悉仰即繪具林場詳圖及承領書連同接買字據併隨帶之老契一併送呈以憑核辦此批

原具呈人　劉庚新　呈一件為村民砍伐林木請飭縣查禁由　呈為據稱該商指領林場被村民砍伐請飭縣查禁等情如果屬實殊為不合候令本溪縣轉飭查禁並將所伐木材一律扣留具報候核此批

原具呈人包榮昌　呈一件為請發還測費由　呈悉此案已于前呈明白批示仰即遵照勿瀆此批

往　來

▲張榮氏（騎兵二團長）十六日早由彰武縣來奉

▲王翰相氏（第一師軍醫處長）十六日早赴京

▲蔡平本氏（二十七師五十四旅長）十六日晚由新民來奉即回新民

▲段芝清氏（吉黑榷運局長）十六日晚赴吉林

▲李玉龍氏（第一師一旅一團一營長）十六日晚由京來奉

專　件

▲去歲上海英商會議議決之通商計畫書

在華英商為謀發展戰後中英商務起見故於去歲歐戰終止以後特在滬上召集英商大會議當時議決關於通商各項擬為今後中英通商計畫書由該會印就送呈駐京英使館轉遞我國外部茲譯其計畫大要如次　當歐戰之期從事者身負槍彈効命疆場經商者僑居海外制勝經濟以征服敵國為共同之目的今也戰事克捷世界一新與吾英素酷愛和平永保乃至不自戰事四載之犧牲本公會有見於此遂於一千九百一十九年十一月招集滬上大會討論關於中英通商關係以及中國財政交通教育實業諸端曾經提出議案全體贊成並得駐京公使朱爾典男爵熱心贊許是請英國政府與人民一致竭誠協助寬使兩國邦交從商業日隆中國主權不失世界文明愈顯是為本公會之至願茲就表決議案摘要錄左以供衆覽（一）開放主義中國通商開放主義應由各國協議重行申明務使權利均等破除特別勢力範圍以使發達商業而保中國主權（二）改良幣制中國幣制複雜流弊滋多於商業發達大有阻礙力促中政府設法取消紋銀使銀元與銀銅幣劃一通行全國並於上海設總製幣廠於省有者實行改良務使各廠所鑄之幣價格一致（三）治外法權中國國際交涉平等久為英政府所贊成惟限於政治法律尚少實力故迄未見諸實行本公會應竭力提倡使英政府按一九〇二年中英條約關於法律之改良組織爲地協助以期目的早達（四）廢除厘金設中政府能擔保入口貨物既經征入口稅者不再於內地別設條例間接科稅則本會認為應設法增加入口稅除廢厘金（五）中英聯絡近來發起中英公誅之舉如營業合組私人交際以及俱樂部之設甚為本會所歡迎且以為凡屬通商大埠皆應仿行（六）培養人才凡經營一事必有相當之人才故欲圖中英兩國商業發達必有洞明兩國事務之人才乃可本會應設法使在華經商英人諳習華語外則力主提用庚子賠欵或他項欵額作為選派中國青年赴英留學或就地造就人才之用（七）疏浚河道關於修浚水道問題本會議決函請駐京公使於交涉上協助以外且能設法提用鹽稅並除盛他項欵額於經濟方面實有補助（八）禁運鴉片鴉片之害盡人皆知不待贅述茲經本公會議決力請本國政府按照一千九百一十二年海牙和平會議定關於拒絕烟土烟膏嗎啡略扣等毒物之辦法不必待他國之同意速為實行以杜毒氛

神皋雜俎

(本欄歡迎投稿)

小說

社會小說　**香粉夜叉**　(九十四)　儒丐著　禁轉載

只見他父母正對着發愁。老夏夫婦見女兒來了。教他一旁坐下。佩文見他父母這樣愁容滿面的。知道靜文的消息。必然不佳。低着頭坐在那里。專等他父母發話。少時。只聽老夏說。我今天到學堂找靜文去了。據王劍萍說。他昨晚上。倒是宿在那里。可是今天早晨已然家來了。怎麼這早晚他還不家來。我想他一定藏在別處了。或是已然赴了外城。但是他也沒個熟地方。究竟上那兒去了呢。真要把人悶壞。你知道他平日有什麼熟識的地方沒有呢。佩文聽了。早已落下淚來。料到靜文這一走。萬是不回來了。雖然人愁制着天理。也不由得一陣酸楚。伏在坑上。咽咽嗚嗚的哭起來。那里還有話說。他的娘見了。忙說。好孩子。你先別這樣兒。我與你爹正不得主意呢。回頭你再出了點好共歹。我這心不是更碎了麼。靜文雖然走了。也不是誰逼得他。他自己犯渾勁。打了你一頓。還沒與他講理。如今又不家來。成心難人。莫不成他死了。還教你給抵償。你且不要如此。咱們先商量一個道理。辦正經事要緊。假如老婆家再來催那件事。應當怎樣回答呢。老夏說。對呀。本打算等靜文卒了業。把他送入北京大學。誰知中途出了這樣一個大風波。這樣看起來。這事倒得研究研究了。佩文伏在坑上說。孩兒此時也沒個主意。諸事但憑父母作主。我想靜文也不至便行拙志。此刻只好一邊找靜文。一邊與那頭商量便了。老夏夫婦聽了。齊說。也只好如此。此時日已西沉。仍不見靜文回來。一家彷徨着把晚飯吃了。晚上。老夏到老親家中。把靜文一天一夜沒回家的話。說了一遍。並說這事恐怕不好辦了。老親說。靜文走了麼。老夏說。走了。老親說。一個人走了。老親說。也好。他走了。倒是知機。你看人家武大人。那大腳色。他居然在酒席筵前。給人家一個沒趣兒。人家武大人。若不關乎你的面子。當日就要取消了他。昨天晚上。武大人很是有氣說。靜文這孩子。過於桀驁不馴。留在社會上。是個大害。打算慢慢的把他處治了。如今他竟走了。豈不是知機。也給你省一分心。反正不是你的孩子。一個野種兒。憑他愛幹什麼幹什麼去吧。你也不便找他了。(未完)

筆記

依蘭匪衆陷城始末記　(續)　(大木)

未幾大隊馬匪麕集。分股進攻。警團寡難敵衆。匪等長驅直入。縣署就焚。封獄開放。田知事冒險至道署。請道尹黃夫人速避。夫人云。城爲賊有。避奚爲。從容囑咐內外。勿聲張。呈語未竟。匪首率衆直入大堂。黃夫人冒險出見。指謂匪衆而言曰。爾等爲財物而來。幸勿傷害百姓。我上房財物。任爾搬取。署中員役。均極清苦。不必搜羅。如爾等以殺人爲快。請先斃余。以代衆。各匪首見黃夫人大義凜然。衆皆懾服。立派夥匪保守道署。然此時該署內外細軟首飾早已不翼而飛矣。道憲夫人又令山知事回各科長設筵款待匪首。餘衆遣赴商會各處。厚給酒食。匪首天罡等。派捐大洋七萬元。當由農商兩會會長。邀同士紳。力任籌款。各匪首以夥衆在城等候捐款。與商民諸多不便。遂挾出知事及當商三人。去至城東十里之喇嘛咔地方候贖。次日。先將田知事放回。復有匪首率同夥衆二三十。於此二三日間。不時來城。晝則彈壓。夜則於卡。以防胥小生事。嗣因款未交齊。將各當商挾至江北月餘。始贖回云。

大木曰。王保志在復仇。甘爲禍首。使其不死。全城無噍類矣。故柳先登。卒就縛于贊。此殆天假以手。而爲惡人戒。[illegible]。匪不知城內虛實。無王保爲之嚮導。城不至破。即破亦不至若是之速且易也。知事出城。神與無主。土匪蠢然欲動。漸危者數矣。而匪隊日夜巡邏。維持秩序。秋毫無犯。市廛不驚。盜亦有道信然。道憲黃夫人。冒險見匪。膽識兼備。全城生命財產。均賴保障。殆巾幗而鬚眉者歟。宜地方紳德至今不衰也。(完)

譚叢

羅將軍　(續)　(純公)

楊師少却。將軍見事急。密約同來死士。至後山察度形勢。衆相顧錯愕。無所爲計。將軍手持戶棨。躍身絕壁。捷如猿猱。既上。則垂索下。死士得索亦攀援而上。復垂索引來軍。衆乃畢登。得六十四人。時值北風揚沙。咫尺不能見物。衆縛竹爲梯。先從下。將軍嚮衆舉火焚林木。風狂火猛。全山皆赤。將軍順風大呼曰。大軍至矣。衆和之。聲震山谷。守寨賊不知虛實。驚駭如鳥獸散。齊王氏偕賊首王三槐。與楊公戰方酣。望見後山火起。相率奔潰。齊王氏等不敢回救。楊軍遂乘之。生擒王三槐。破草鞋峽。皆將軍力也。後以功擢四川提督。與桂將軍並齊名。林公身世。亦將軍大略相同。茲不復贅。將軍值任分撤各縣。謂歡年前有匪賊羅思舉者。案如山積。通緝未獲。即某是也。今爲國家宣力。已擢本省提督軍門。請即銷案也可。嗚呼。光明磊落。如將軍者。古今曾有幾人。據事直書。正不必爲賢者諱也。(完)

謎語

霞吟山館謎賸　(續)

不拘時節有花香。(明人一)常過春。
豈有美如阿叔而常貧賤者乎。(志目一)嘉平公子。
手揮目送。(物一)(志目一)琴。張懷漸。
生子當如孫仲謀。(新名詞一)強權。
國寶流通。(宋人一)錢若水。
斜陽聽有詩賦。(毛詩一)(四子一)日之夕矣。詠而歸。
渾一兩半球。(古文一)不知西東。
此間樂不思蜀矣。(藥名二)使君子。同歸。
夢生兒。(四子一)父子不相見。
神農。(曲牌一)藥王。
鶴髮童顏。(六才一)老的少的。
二八。(易一)天火同人。
以羊易之。(藥名一)白牽牛。
玩童。(詞牌一)耍孩兒。
化日。(六才一)(落帽)花殘月缺。
與宮花草埋幽徑。(字一)化。

品花

都門脂粉　(續)　(天四)

▲花國新水滸

地勇星情鬼仙子小菊仙
地英星情異仙子花錦
地正星情道仙子李蘭芬
地暗星情浪仙子月月紅
地佐星情勇仙子雪香
地慧星情哀仙子怨鵑
地狂星情退仙子花月琴
地走星情稀仙子鶯紅
地隱星情嬌仙子小綺
地樂星情怒仙子張鸝
地羈星情福仙子壽娥
地伏星情輔仙子文惠
地全星情悟仙子王金紅
地藏星情語仙子[illegible]
地察星情僞仙子玲玲
地陰星情凝仙子金鈴娥
地處星情慈仙子蘇妹
地傑星情獅仙子龍錦
地奇星情古仙子香櫻
地闔星情易仙子琴言
地靈星情媚仙子情英
地佑星情猛仙子雪錦
地暴星情苦仙子卓文君
地飛星情影仙子小影
地滿星情苗仙子謝寓
地異星情微仙子小青櫻
地捷星情嫩仙子劉玉蘭
地魔星情悔仙子伴梅
地僻星情甘仙子小芬
地短星情敗仙子玲瓏
地平星情嬌仙子綺雲
地耗星情厚仙子高錦
地刑星情缺仙子陳月娥
地惡星情假仙子小雲

右列七十二員地煞星。皆金臺八埠花國之鱗爪也。順次寫來。並無秩序之分。聊以小香爲殿者。寓愛憐惜。聊博一笑。

雜報

▲奉天▼

●車廠犯煙

大南關下頭某車廠執事王寶山山東人素有阿芙蓉癖迄未戒斷日昨在家中私吸之際爲地方總司法警察偵知入屋搜查王某立即躲避遂將其妻拿獲送同煙具一並帶局判罰大洋一百元云(長)

●鄉愚鬧鬼

小南邊門外運商去年十二月間有農民朱某被大車軋斃自是以後該處每晚必有哭泣聲不絕於道以故農民往來莫不畏懼聞日前有某屯大車行至該處天色已晚似有人上車行未數武影蹤全無聞者謂爲果有鬼也要之人自知之疑心耳(會)

●納再醮婦

某處長之妾節前因病去世旋再續納適大東邵某之妾自夫故後正期擇人而事因該氏本中媒中人勢雖久守遂憑媒保於王處長仍充側室於日前有該機關及屬下各公署充差人員莫不前往賀喜而某處長亦備席宴會云(閒)

●蓆店倒閉

小東門裡路北興隆蓆店因虧欠外債過巨無法償還其主人於日前乘隙潛逃不知去向僅遺其妻及女與僱夥二人當被債主查覺立即報告該管警察將貨物一併看守轉報商會聽候分派云(長)

●踏傷成疾

城東于家溝住戶夏某久聞省城熱鬧未曾遊城遊覽本年元宵節特隨衆來城一觀熱鬧詎被人踏傷抬至醫院醫治迄今旬餘仍未就痊勢將成爲殘疾是誠何苦也耶(日)

●失足墜水

城南二十餘里某村農民李萬芳因事來城行至四里河村南僅有一獨木小橋步行而過心甚忐忑行至橋中竟爾墜下不意冰正融解竟遭滅頂幸經行路者多人救護未致淹斃然亦險哉(會)

●蹦蹦宜禁

蹦蹦戲久干禁例而城北道義屯農民以際此尚未耕種時期遂相約每晚演唱蹦蹦戲附近男女爭往觀聽蕩夫淫婦於是桑間濮上之行有管理責者何不取締也(記)

●嚴禁賭博

警察總局以城廂商民自舊歷年節而後以賭博爲消遣雖經查禁仍然不知禁戒現在元宵已過各商民理當作正當事業是以特行布告嗣後如再有聚賭者一經拿獲即照懲辦決不寬貸云(南)

●向妻逼索

小東關住有趙某者素無正業遊手好閒其妻終日爲被服做工作所得工資尚足以供給日用而趙某好賭不時向其妻索錢其妻不能如願日與之口角昨趙又索錢其妻終不與致被趙某毒打其妻忿不欲[illegible]（記）

▲營口▼

●狼狽爲奸

本埠地痞張富貴(又名張少卿)在茲街某洋行充當小役性嗜冶游終日盤踞窯坑有及大平康里各土娼家因有齊小白之名各土娼與之結識者[illegible]誘出近又與孫姓偷妓女夏金鳳熱度增高恩使張爲父捍(俗稱撈人)茲有張之友人張五係愛國茶園之僱役與妓女金鳳結識距張五驗子之漂亮暖之張國選有過之無不及因之金鳳亦與情熱住宿亦不要錢惟開店之李克讓不允日昨竟將金鳳藏於他家待張五伺隙前往住宿金鳳未在室即看破情由遂與李克讓吵鬧是時張國選不分皂白亦來將李克讓痛打不堪并與李克讓偷他洋錢八百元聞李已赴法廳起訴未知如何解決云

▲撫順▼

●茶莊倒閉

本埠公益泉茶店經宗子擎承領耿敬軒郭子泉資本開辦數年頗獲厚利茲因去歲搗把賠去小洋十五萬元之譜內欠官銀號爲多數日昨經中保等將公益泉之樓房二處及貨物等項作價四萬一千元抵償官銀號尚有所欠其餘舖號等項十五日早經商會派員查點封閉矣

▲瓦房店▼

●視學蒞止

復縣縣視學才爾庠年前辭職遺缺經官廳改委于瀛海接充日昨于氏赴縣視串道經瓦埠將埠內學校視察一週大有熱心教育之概復向學務其有發乎

▲蓋平▼

●皮店被竊

南關二道街子福源盛係收買皮貨營業資本充足獲利甚巨詎日前夜間舖睡之後被賊入室竊去狐狸皮十數張待至黎明知覺賊已無踪隨報警區嚴緝未知能果被獲否

▲大石橋▼

●拿獲賭犯

邑東關金家窩住戶韓恩海家日前夜間聚多人賭博紙牌被該管警所偵悉率警前往當場拿獲賭犯四名連同賭具遺併送交警區轉縣按法懲辦云

●村長得人

本街村長孫晉武年少考成熱心公益凡事莫不盡心辦理近因毗連附屬地諸事更難措手遂又連絡中外官商以期措宜咸宜村長若此謂爲得人誰曰不宜

●區長辭職

本街東南前區區長于偏長陳郁庭對於地方公益事宜無不克盡厥職現因阻止抗丈之事與各村長頗生意見頗覺灰心遂日提出辭職書以讓賢路云

▲海城▼

●厲行禁賭

警察所長蔣子驥以舊歷新年已過商民各安正業而市井無賴猶有三五成羣私相聚賭引誘良善長此以往遺害地方伊於胡底[illegible]內外一律禁賭違[illegible]

[illegible]

▲鳳城▼

●賭犯被罰

城西白旗堡警察四區區官宴壽閣前在認管界內存查子拿獲賭局賭犯十餘人均保紳商殷戶帶區訊辦每人科罰大洋六元外每人罰洋面一袋了結又在拉古溝拿獲賭犯六人皆係貧民該區官送交縣署刑事庭訊判決每人罰大洋三十元茲聞日前該賭犯家人等湊一百八十元送即開釋矣

●姦殺被獲

城東草河沿住戶閻某之妻年方而立與比鄰王小德子素有姦好情事日前閻某因其母染病晚間至草河沿地方德子開知乘其無備跟踪至草河沿地方將閻某擊斃自行隱匿其兄家後經村人瞥見死屍報告保甲轉告縣署魏知事勘驗當令分警甲嚴緝兇犯茲聞日昨第一保甲將該凶手王小德子拿獲送交縣訊辦矣

▲本溪▼

●巡官互調

本邑警察第二區二分所巡官馬卜年經吳星三警察所長調委第三區一分所所遺二區二分所巡官一席即以三區一分所巡官兆華普調充均於日昨各往該分所接收視事云

●卡長更換

本局製驗組私分卡卡長苑樹棠現經鐵私總局調委遼中縣分卡所遺本溪分卡長一席由總局另委馬瑞麟充任日昨即君來溪當至該卡接收視事云

▲八顆樹▼

●破案神速

鎮東吊弓湯等三屯於正月初旬忽有步匪七名連奪十三家拌搶去拌炮四桿該屯距大孤家子警區不過十里有奇似此劫案區官保長均難辭其咎故事主報案後區官程子源保長陳昌齡明查暗訪知係本地流氓及其內勾傳金生所爲立即拿獲同夥五名其余二匪尚在訪緝中若非區官保長緝捕有方烏克破案耶

▲朝陽鎮▼

●私吸鴉片

本鎮西街有張湛銘者年近五旬家道殷實現在山城子開設六合號糧棧頗獲厚利但富而不仁人所共悉且素染芙蓉之癖迄今尚未戒除當此禁煙嚴厲張某竟敢蔑法大吸特吸毫不顧忌未知有禁煙責者亦有所聞否耶

●營長保安

本鎮駐防前編奉天陸軍第五混成旅步兵九團代理三營營長劉景祥久在軍界品學兼優到鎮以來注意防務不遺餘力對待各界亦雍和平是以巷賊聞風遠颺地方安靜非該營長之力易克臻此

●區官盡職

本鎮警察二區區官李壽山任差以來一切警務力加整頓約束警兵寬猛并濟早爲商民所欽戴[illegible]

▲開通▼

●兄弟鬩墻

邑北金家屯住戶王姓兄弟二人長名義鮮次名致和爲農業家道小康均品端正兄弟之間素稱友愛距日昨因妯娌不和遂議分居以一畝田之故致兄弟如日同室操戈兩不相下閻族人說還平分安度不得再行多事云

▲新立屯▼

●經理謹慎

駐新東三省官銀分號經理王潤泽人極精明經驗宏富任差以來無論何事均極謹慎主義號內一切公務亦皆認真辦理不憚勞瘁出入款項尤格外注意毫無錯悞是以各界頗爲歡迎營業日見發達若干君者洵爲銀行中之幹員也

●樂善好施

張仙濤旅長現已供差江省所有家務事宜均由其長公子張子明料理張公子性極忠厚無論何事出以和平向無強暴之行爲又素持博愛主義凡里中貧寒人等如有冠婚喪祭等事無不樂爲之助是以本鎮人民莫不謂張公子樂善好施洵彼欽財之武人爲出萬萬也

▲雙山▼

●忤逆當誅

邑北邊逆營子孫敬山素來不孝人所共知去年冬月間將其十四歲幼妹賣與歡某得身價洋百餘元分文未交父母伊携欸來街遊娼宿耗殆盡日前伊父母至街索洋買米竟與父母抗爭復將其父毒打不堪其父無法懲治現已不知去向說者謂孫某忤逆若此有維持人道責者不懲辦以儆刁風耶

▲樺甸▼

●學校開學

縣屬各校於去冬十二月散放寒假原定三月一號開學後以天氣猶寒人民舊習除正月十五日以前學生均不願入校故又展放七日至三月八號一律開學授課屆時本街各校均懸旗結彩舉行開學式學生到校者亦頗踴躍云

●妓女潛逃

本邑平康里南街娼窑妓女玉青年方二八貌雖中姿頗具大家風度因受鴇母虐待早欲遠逃茲本月六日(即燈節之末日)藉觀燈之機會與某隊兵士逃走及家班聞信已渺無踪矣

本館營業部啓事

本報新年號徵文當選有李童漁馬馥山二君酬資未領祈速來取爲盼特此佈告

特別廣告

緊要啓事

[illegible]

民國要聞

閣潮暫告一段落
▲靳揆二旬間之斟酌 ▲三長照舊出席閣議

內閣將潮因段督辦勸告之結果稍露和緩態度已誌昨報茲據某社特訊云十三日午後七時頃段督辦在府學胡同本宅與某政客談及閣潮之際突有張巡閱使之要信呈上該信頁十三頁之多其內容確係維持靳閣鞏固中央之意段閣靳揆有假外省督軍勢力以壓迫反對派之風傳深不之信及張巡閱信到時段尤談論及此待觀張信而段意極為不平當使靳氏以電話求謁竟被段氏拒絕靳乃往訪段亦不見而靳揆乃于次日(十四日)午前再往求謁以訴苦衷段始允會惟段詢靳揆此後行動如何去留當請自決靳揆告以面子攸關碍難遽辭請予以一二十日之時間以為設法平靜政潮地步俟時觀察各方面之情形而後乃可自決於是段亦大諒其苦衷當即召集朱曾李三總長至該宅備告與靳接洽之結果並令該三總長照常出席閣議該三長因信任段氏之故允諾維持但靳揆縮幹下去而自決問題十日或二十日以後尤無解決辦法則彼等仍執自由行動之態度故朱曾李三長今後仍當出席閣議由此觀之滿天風雲之閣潮或可暫告一段落矣又據某政客所談靳揆下台後應由總統任信之周樹模組織內閣安福部亦可援助云

擬由府議解決外交案

昨據政界消息關於中日山東福州外交問題閣議屢經討論尚未確定若干關係法茲聞兩日來當軸確已定擬先由公府外交委員會開議解決大要然後再一面提出閣議一面與日本公使談判聞此事府[illegible]

沉滯日久之和局動機
▲核准王總代表來電 ▲兩國會同時解決

和局消息沉滯已久現在西南方面亦多通電促和足徵全國望和之心理近益迫切矣又聞北分代表方樞上月內公來京王總代表曾電催返滬現方君在京諸事摒擋完畢定於本月二十三日赴滬云

據政界確訊關於和議中之解決法律問題最近被調人及多數政客主張均欲將新舊兩國會同時決定辦法並聞政府近兩日中確已擬定電托調界辦理此事以還即日結束大局云

內部通電防止過激主義

政府對於過激主義視如蛇蝎禁止兩電不啻三令五申前國務院已通電各省外內務部昨又通電各省各諸准國務院函稱據報俄國內列當政府對於中國內部社會革命黨頗為活動亟查得過激派傳播物來華人名呈請核辦等情查單開過激主義印刷物傳播我國者已達八十三種之多至來華黨人德籍者六人俄籍者五人分別清錄送請查照轉行查禁嚴防等因到部接函後分咨各省督軍省長及護軍各使一律轉飭所屬認真查辦勿使滋蔓云

拉孟德氏之與大借款

美國資本家代表莫爾甘公司首領拉孟德由美來華情形詳誌前報茲聞拉氏於前日已抵上海大約廿號可抵北京據云拉氏此來係頓中之大借款或有復活消息但前此協約方面要求我政府對于在德俄各國所發行之債券本息仍按期補還以為條件[illegible]以為德國戰後之賠償一部分或可取資[illegible]中德宣戰期間吾國損失甚大將來取得賠償即于此債券本息項下扣抵且此項本息據深知內情者云統計在七百萬磅以上故我國未便輕予承諾業已婉詞拒絕將來尚須另商條件云

西南最近變動

滇粵戰爭情況恐仍不脫相持不下之四字二李既各準備作戰而唐氏憤莫之輕聽亦聞將擬出全力以助李烈鈞雖林葆懌林虎雖從中竭力疏解冀圖和平了結然李揆相氏所派代表熊公福氏帶往廣州條件即仍主強硬唐氏命令既必須維持軍府聲望亦應當慎重諸合芭刺恐非別方面所能受中央昨接駐在蔡委員報告云十二號譚浩明先到肇慶察看形勢彼此後之桂粵滇黔趨向至足有研究興味者

川中則以熊克武免去鄧錫候旅長職務[illegible]發生內訌石顏七八兩師綠發生爭執防地又即兵戎相見財陝劉軍得此消息當然異常忻快即發專電報告府院並稱存厚整裝待命進止悉候裁奪頗有反旆南回之思並一面電催軍火以為援濟政府當以眾和正切議決對其請求從緩辦理云

吳師將撤之前防

直軍撤回財發湘防恐有牽動軍敬堯曾致電中央請轉懇曹經略暫為阻止政府當即照辦惟吳師長佩孚等多代兵士陳情籲請久戍思歸曹使亦六次電告頗露碍難中止之態以是日前嗇陸處即規定前敵撤防步驟三項為撫酌妥善之計昨得湘省來電據稱漢路吳局長轉株州車站急報則稱接吳師長電以職師撤防擬先將軍需品運輸回直等因恐該路接近防綫驟離將生意外伏懇速籌[illegible]停運餘以穩現狀懇中央[illegible]計偽必再派人疏解曹使令[illegible]心也[illegible]陸處所訂三項辦法[illegible]為度免粵國寬廣難於佈置接防乙為須會同張督商量路綫後退不可自由撤駐以亂秩序丙係當聽中央限日撤盡萬難在中途逗留按兵並聞該處由張志潭主席議決續撥吳師餉項五十萬云

中德新交涉之續聞

德國要求通商迭誌前報聞外部與駐京和使接洽尚無要領因德國希望先派員來華協商訂約事宜當局之意則以我國對於歐洲和約雖經拒絕簽字但其關此時尚未能撤開歐約逕與該國另行商訂業由院部本此意旨電達顏公使查照云

中英合辦實業之內容

英礦師韋德比赴院陳勸銅陵山礦採掘權一事曾紀報端茲聞該礦師現正與華人陳輝德等數人聯絡組織一大規模之實業公司籌設辦理我國各省礦產實業定名為中英合辦新華實業公司聞已呈部備案據其發稱此公司係國人倡設華英合辦企業公司之一云

賠償鐵路損失提出委員會

歐戰期內吾國關于鐵路營業損失一項在八年三月以前者業經調查清晰統計國有各路損失為五百五十餘萬元民有鐵路損失為七十四萬八千餘元已經開列清單電令在法委員提出賠償委員會向德索償八年三月以後之損失目前尚在編訂清冊一俟事竣亦將提出該會云

各省司法現狀之調查

司法部為籌備收回領事裁判權通令各省關查最近司法現狀文云中央為整頓司法及預備收回領事裁判權急擬考查各省司法情形以資通盤籌畫仰令到後即將該省已設法院[illegible]並設立年月並含有司法機關性質者及領事裁判之[illegible]關係迅速詳細列表呈報云

整頓幣制之方針

財政部幣制整理會議之結果已決定先從禁止各省濫發紙幣入手業已通令各省財政廳略謂各省官廳往往藉財政支絀濫行紙幣茲聞幣制局正擬籌劃統一全國紙幣並行先由內部通令各省財政廳及官銀錢號嗣後一概不准濫發紙幣云

熊克武電勸唐督

中央昨接四川熊克武來電略謂此次滇粵戰爭勢將牽動西南全體蓋唐東莫榮新雲南唐繼堯兩督現對南方統兵長官徵集意見欲藉他界勢力達其本旨熊默察此中誤會出於雲南之事作居多今已密派代表赴滇面勸唐督前途或能有效云云

美商擬供給中國器械

聞美國紐約花旗物產公司為推廣遠東商業起見特派股東代表克利來華考察現寓在北京組設分公司以便供給中政府鐵路材料軍裝器械及美國各項物產現由美商駐京陸軍參贊費祿納分向當局接洽一切云

質問義國扣留船舶

我國曾於去年在上海沒收奧國敵船三艘內有賽利亞號近以利之該來斯德口岸被該國將其扣留日前駐義大利公使王廣圻特電到京報告其事陳外次長因於上星期六日提交閣議當經議決電令王使先向義政府質問其扣留該船之理由如無滿意之答覆則即提出嚴重之抗議或再進而提交歐洲和會以解決之云

唐天喜回京覆命

[illegible]鎮守使唐天喜前奉政府之命赴河[illegible]已於昨日來京即赴集靈囿謁見大總統詳陳趙督軍與王省長融洽情形及豫省各項軍隊之現狀頗蒙總統嘉許云

在贛蘇軍一律撤防

去年蘇省派往協防贛省蘇軍楊春普所部一混成旅曾已由李督請准中央准予撤回經政府電令贛督派兵接替是項蘇軍業有一團撤回蘇省開至浦口填防其餘各隊聞據楊春普之電告亦將於日內一律撤回蘇境云

北京大學之近況

近日都門學潮似甚平靜北大於本月八日開聯合會會議一次對於罷課經多數否決後近日照常上課先日因天津北洋大學發生風潮完全解散有工科學生投入北大者甚多聞北大特開一特別班以資容納又北大寄宿舍內近有種種娛樂情事該校因出通告申警並明定辦法謂以後缺席不得過一星期以上云云

王安瀾移駐鄂西近訊

頃據鄂省報告王安瀾所部軍隊現由陝邊城巫一帶移駐鄂西施南部督業飭鄂西駐軍加以嚴防云

印花稅收報部數目

財政部近據各處報解印花稅款計有奉天印花稅分處九年一月份稅款一千元山西印花稅分處九年二月份稅款一萬二千元晉北榷運局八年下半年印花票款二百三十元長沙關監督署八年十二月至九年二月印花票款二百四十元安東關監督署八年十二月印花票款一百元杭州關監督署九年一份印花票款七十元均已由金庫核收云

位置吳光新之近聞

長江上游總司令吳光新本有升任督軍希望嗣以豫事糾紛未見施行茲聞當軸仍有借重吳氏月內以相當位置之意或長江總司令一席並有以王汝勤師長升任之說

范源廉等爭持湘礦局

▲致美公使書

敬啓者敝省湖南礦務局與貴國太平實業公司訂立合辦西法白鉛鍊廠草約一案貴公使當有所聞敝省人民與美國人民感情最洽中美合辦亦所宿願但於此次鍊廠草約獨示反對者其原由實以湖南水口山礦產向以地方款項興辦歸為省有民國四年袁前總統特派陶思澄為督辦會經紳民反對立即中止民國五年經省議會議決水口山礦產處分及用人之權須由省會同意方能有效成案具在斷不容擅由省長定約未經省會議決即可定案之理貴國素崇輿論尊重民權而於省有法律同為重視貴國商人當必以慎重不致釀成糾葛[illegible]特代表湖南全省民意敬懇貴公使轉飭太平實業公司對於合辦之舉漸緩進行俟中國大局統一湖南合法省議會成立之日由該省長提交省會同意方可有效否則中央政府即使批准將來按照省有法律亦必不能照約履行實於該公司有損無益此不能不預達於貴公使先行聲明在案[illegible]布敬頌台安湖南人民代表范源廉郭宗熙汪詒書等全啓

▲致靳總理書

翼卿總理鈞鑒敬啓者湖南鑛務局長張榮楨擅與美商訂合辦水口山白鉛鍊廠合同一案曾經湘民具呈農商部力阻批准並邀農商部總長[illegible]允駁斥仰見政府容納民意之至意頃[illegible]湖南張督省長[illegible]再據該局長[illegible]三疑請咨部重申前議且有移交國務會議[illegible]在京旅京湘紳士庶物議沸騰[illegible]懇政府堅持等因前來者湖南水口山礦以地方款項興辦向歸省有民國四年袁前總統特派陶思澄為督辦[illegible]紳民反對立即中止民國五年經省議會議決水口山礦產處分及用人之權須由省會同意方能有效成案具在[illegible]省長豈可蔑棄[illegible]圖批准違反省有章程致釀人民之爭議外人之交涉況民國七年譚省長以水口山礦向日本三井銀行抵押借款為官紳所抗議致將三井洋行已繳之款二十萬兩扣存湖北官署此案迄今未決何可一誤再誤重益糾紛[illegible]請我政府詳察輿論力加批駁以防後患而免糾葛不勝迫切待命之至專此肅陳敬叩鈞安范源廉郭宗熙汪詒書等同叩

社會瑣聞

齊齊整整赴天津(北京)
▲明明白白拉皮條 ▲顯顯然然敲竹槓

自命為某省駐京辦事員之齊某向在北京以洋煙賭博女色三者為騙人錢財之具凡與彼通往來者靡不中其毒計近因慣中如洗京術難施特與其夫人商議天津旅行蓄得其大名鼎鼎之某二小姐皆齊齊整整同赴天津下榻于租界[illegible]棧中其友人已與伊有預約危座高樓待玉人不料齊氏登樓其以某夫人介紹于其友云此為北京某學校女學生特此帶來以供弄賞未知君意如何而見色如命之某友一聞女學生三字早已魂不附體況彼女天姿國色是師爺名之某小姐能不為齊某之命令是聽乎齊是計議已行伴與其他友人竹戰一夜而彼友與其夫人居然大戰長沙待其勝負已分時至翌午齊某乃與其友云昨晚輸錢數千請與千元交伊作恢復之資而彼其之子仍與其友相聚巫山至二鼓後之久待彈盡援絕始行宣佈停戰命令而齊某乃與其結髮夫人凱旋而歸若齊某者是顯顯然然敲竹槓明明白白拉皮條之營業手也又何必粉飾其言曰某學校之女學生乎噫齊某一之為甚豈可再

英人為戰馬立碑(英國)
▲馬之殊榮

英國某馬廐畜好馬二匹歐戰中死於戰場之上廐主人竟將其尸各為立一石碑上書該馬之名號及其死之日期聞諸戰死之三馬皆勇敢善鬥且極忠於廐主人云

民國九年三月十九日　金曜　正月廿九日　丙子　大安　鬼宿　收

合人吉凶

明日之吉凶▲一白之人勇敢有為之士請願乘船赴會皆吉災北方吉▲二黑之人幸運之日辦業開張皆吉災丙丁吉▲三碧之人尊重一己人將以怨報之坤艮吉▲四綠之人易於失敗之日注意身體之健康北丙壬吉▲五黃之人月的甘建恐有破財之災戰南丙吉▲六白之人企圖新事業不免失敗日常業吉南艮壬吉▲七赤之人感動恐生口舌從行中途必支[illegible]乾吉▲八白之人不可爭角主張[illegible]丙丁吉▲九紫之人[illegible]勿貪急功北南坤吉